30 RECETAS PARA DIABÉTICOS

30 Recetas para Diabéticos

Opciones nutritivas y variadas para tus comidas

Introducción

Desayunos

1. Panqueques con frutilla y crema
2. Muffins bicolor
3. Panqueques del bosque
4. Muffins
5. Budín de pasas y canela
6. Huevos rellenos
7. Smoothie de frutilla
8. Copa de melón
9. Ensalada de frutos rojos y maracuyá
10. Smoothie de sandía

Almuerzos y cenas

11. Tomates cuscús
12. Ensalada de pollo y espinaca
13. Ensalada con melón
14. Ensalada oriental

15. Ensalada citrus de espinaca
16. Salmón y espárragos
17. Salmón asado en ciabatta
18. Pie de pescado y papas
19. Panqueques de pollo
20. Jamboré de pollo
21. Brochette de pollo
22. Sandwich de chorizo y vegetales
23. Ensalada de pollo al limón
24. Bife a la bolognesa
25. Tostadas de hongos y tomillo
26. Peras asadas con queso pecorino
27. Tortilla de papas y zucchini
28. Sándwiches de hummus y aguacate
29. Ensalada de pavo, remolacha y espinaca
30. Wraps de lechuga y pollo

No existe una sola dieta específica para diabéticos, sino que se puede controlar la condición a través de una dieta saludable y balanceada, alta en fibra y baja en azúcares, sal y grasa. Sin olvidar incluir ocasionalmente algún gusto especial.

Las recetas bajas en carbohidratos y azúcar no deben ser insípidas o aburridas, en este libro ofrecemos una colección de recetas nutritivas y variadas para toda ocasión.

Seguir una dieta apta para diabéticos puede ser difícil en el día a día, por lo cual esperamos que estas deliciosas

dietas te ayuden a cumplir con tu plan alimenticio de forma más efectiva, te diviertas preparándolas y compartiéndolas con toda tu familia.

DESAYUNOS NUTRITIVOS Y DIVERTIDOS

Panqueques con frutilla y crema.

Rinde: 12 porciones
Tipo de preparación: Fácil

Ingredientes:

3 tazas de fresas frescas picadas
1 cucharada de ralladura naranja
Jugo de naranja 1/4 taza
1 taza de harina de trigo integral
1/2 taza de harina para todo uso
1/4 taza de harina de avena
2 cucharadas de semillas de chía o semillas de lino
1 cucharada de azúcar
1 cucharada de polvo para hornear
1/4 cucharadita de sal
1 1/2 tazas de leche sin grasa
1/4 huevo, ligeramente batido
2 cucharadas de aceite de canola
3/4 taza de queso crema batido

2 cucharadas de jugo de naranja

Preparación:

1. En un tazón mediano combine las fresas, ralladura de naranja y jugo de naranja. Tapar y dejar reposar durante 20 a 30 minutos para mezclar los sabores, revolviendo ocasionalmente.
2. En un tazón grande mezcle las harinas, semillas, azúcar, polvo de hornear y la sal. En otro tazón usar un tenedor para combinar la leche, el huevo y el aceite. Añadir la mezcla de huevo a la mezcla de harina. Revuelva hasta que se humedezcan.
3. Para cada panqueque, vierta 2 cucharadas de la mezcla sobre una plancha engrasada caliente o sartén pesada. Extender la masa con una capa uniforme si es necesario. Cocine a fuego medio durante 2 minutos por cada lado o hasta que los panqueques estén dorados; entregar cuando las

superficies sean burbujeantes y los bordes son un poco secos. Mantenga los panqueques calientes en un horno a 200 grados. Para servir, en un tazón pequeño mezcle el queso crema y el jugo de naranja; difundir de manera uniforme sobre las crepes. Arriba coloque las fresas.

Muffins bicolor.

Rinde: 10 porciones
Tipo de preparación: Media

Ingredientes:

1 taza de harina para todo uso
1 taza de harina de trigo integral
2 cucharaditas de polvo de hornear
1 cucharadita de bicarbonato de sodio
1/2 de aceite vegetal
1/2 taza de Azúcar
2 huevos
1/4 taza de suero bajo en grasa
1/4 taza de agua
1/2 cucharadita de vainilla
1/2 taza de trozos de chocolate semidulce, derretido y frío
2 cucharadas de piezas de chocolate semidulce (opcional)

Preparación:

1. Precaliente el horno a 350 grados. En un tazón mediano combine harina, polvo de hornear, bicarbonato de sodio y 1/2 de cucharadita de sal. Ponga a un lado.

2. En un tazón grande untar de aceite vegetal y mezclar con el azúcar. Batir con batidora eléctrica a velocidad media unos 3 minutos o hasta que quede esponjoso. Agregar los huevos, el suero de leche y el agua, batiendo hasta que esté bien mezclado. Añadir la mezcla de harina, batiendo a velocidad baja hasta que se mezclen, teniendo cuidado de no mezclar en exceso. Divida la masa entre dos cuencos. Revuelva la vainilla en un tazón. Revuelva el chocolate derretido en el otro plato.

3. Vierta la masa de vainilla en un lado de cada

uno de los moldes preparados. Vierta la masa de chocolate en el otro lado de cada taza del mollete, llenando las copas de dos tercios de su capacidad. Si se desea, espolvorear semidulce piezas de chocolate sobre la masa de vainilla y piezas para hornear blancas sobre la masa de chocolate. Rellene las tazas vacías con agua para evitar deformaciones mientras hornea. Hornear durante 15 a 17 minutos o hasta que al insertar un palillo en el centro salga limpio. Enfriar en moldes sobre una rejilla durante 5 minutos. Servir caliente.

Panqueques del bosque.

Rinde: 24 porciones
Tipo de preparación: Media

Ingredientes:

1 taza de harina leudante
2 cucharaditas de azúcar
1 huevo batido
1 cucharada margarina light
1/2 taza de leche
aceite en aerosol

Crema:

1 taza de arándanos
1 taza de frambuesas
1 taza de yogur de vainilla sin grasa

Preparación:

1. Combine la harina y el azúcar en un tazón mediano. Haga un hueco en el centro de los ingredientes secos y añadir el huevo, la margarina

derretida y un poco de la leche. Poco a poco agregue la harina en los líquidos y agregue la leche restante un poco a la vez, para hacer una masa bastante espesa y suave.

2. Rocíe una sartén grande con aceite en aerosol y calentar a fuego medio-alto. Para cada bollo, dejar caer una cucharada colmada de la mezcla sobre la superficie caliente. Cuando se forman burbujas en la superficie de los bollos, use una espátula para dar vuelta y luego cocine hasta que la parte inferior esté dorada, aproximadamente 1 minuto. Retire los bollos de la sartén y mantenga caliente bajo un paño limpio. Cocer el resto de la masa de la misma manera.

3. Coloque los arándanos y las frambuesas en un bol y ligeramente aplaste la fruta. Servir los bollos calientes con las bayas y yogur de vainilla.

Muffins.

Rinde: 12 porciones
Tipo de preparación: Fácil

Ingredientes:

1/2 taza de harina de trigo integral
3/4 taza de harina común
2 cucharaditas de bicarbonato de soda
una pizca de sal
1/4 cucharadita de canela molida
1/4 taza de azúcar morena
2 cucharadas de germen de trigo
3/4 taza de pasas de uva
1 taza de yogur natural bajo en grasa
3 cucharadas de aceite de canola
1 huevo
cáscara de media naranja
3 cucharadas de jugo de naranja

Preparación:

1. Precaliente el horno a 200 ° C. Prepare 12

moldes para muffins.
2. Tamize la harina, el bicarbonato, la sal y la canela en un tazón grande. Agregue el azúcar, germen de trigo y pasas, y haga un hueco en el centro.
3. Ligeramente bata el yogur, el aceite, el huevo y la ralladura de naranja y jugo. Vierta la mezcla en el pozo de los ingredientes secos y revuelva juntos, mezclando sólo lo suficiente para humedecer los ingredientes secos.
4. Divida la mezcla entre los moldes, llenándolos de cerca de dos tercios de su capacidad. Hornear durante 15-20 minutos.

Budín de pasas y canela.

Rinde: 12 porciones
Tipo de preparación: Fácil

Ingredientes:

5 tazas de harina de trigo integral
1 1/2 cucharadita de sal
2 cucharaditas de canela molida
1 paquete de levadura
2/3 taza de pasas
3 cucharadas de azúcar
3 cucharadas de manteca sin sal
1 taza de leche descremada
1 huevo ligeramente batido

Preparación:

1. Prepare un molde para pan con aceite en aerosol y harina. Tamize la harina, la sal y la canela en un tazón grande para mezclar. Mezcle las levaduras, las pasas y el azúcar, y haga un hueco en el centro.
2. Caliente suavemente la manteca y la leche en

una cacerola pequeña hasta que la manteca se derrita y la mezcla esté tibia. Vierta la mezcla en el pozo de los ingredientes secos y añada el huevo batido. Mezcle hasta formar una masa suave.

3. Coloque la masa sobre una superficie ligeramente enharinada y amase hasta que quede suave y elástica, unos 10 minutos. Forme la masa en un pan y coloque en el molde preparado. Luego hornee unos 20 minutos.

Huevos rellenos.

Rinde: 8 porciones
Tipo de preparación: Fácil

Ingredientes:

8 huevos
2 cucharadas mayonesa light
2 cucharadas de yogur natural bajo en grasa
1 cucharadita de mostaza
1 zanahoria finamente rallada

Aderezo:

1 1/2 cucharada de aceite de oliva
2 cucharaditas de vinagre
1 cucharadita de mostaza de Dijon
pimienta a gusto

Preparación:

1. En primer lugar, hervir los huevos y colocar en un recipiente con agua fría.
2. Mientras tanto, preparar el aderezo. Ponga el

aceite de oliva, el vinagre y la mostaza en un frasco con tapa de rosca con la pimienta al gusto. Agitar bien, deje a un lado.

3. Pelar los huevos y cortar por la mitad. Saque las yemas en un bol, utilizando una cucharilla.

4. Añadir la mayonesa, yogurt, mostaza en polvo y la zanahoria rallada a las yemas de huevo y puré juntos. Sazone ligeramente con pimienta.

Smoothie de frutilla.

Rinde: 4 porciones
Tipo de preparación: Fácil

Ingredientes:

4 tazas de fresas maduras
1 taza de yogur natural bajo en grasa
1/2 taza de jugo de naranja natural
1 cucharada de azúcar

Preparación:

1. Lave y escurra las fresas y colóquelas en un procesador de alimentos o licuadora. Añadir el yogur, el jugo de naranja y el azúcar.
2. Procese en la más alta velocidad hasta que se forme un puré. Pruebe la mezcla y endulce con un poco más de azúcar, si lo desea.
3. Para una bebida más suave, colar la mezcla, usando una cuchara de madera para

empujar la bebida a través. Deseche las semillas de la fresa.

4. Vierta la mezcla en 4 vasos altos y sirva inmediatamente. Si desea decorar las bebidas, corte las fresas y las rodajas de naranja a medio camino a través de los centros. Adjunte una fresa y una rodaja de naranja hasta el borde de cada copa.

Copa de melón.

Rinde: 6 porciones
Tipo de preparación: Media

Ingredientes:

1 melón pequeño
1 melón dulce pequeño
1 1/2 tazas de fresas maduras en rodajas
1 pera grande cortada en tiras
1/2 pepino pequeño, cortado en cubitos
6 cucharadas Grand Marnier o brandy
2 cucharadas de menta fresca rallada

Preparación:

1. Corte los dos melones por la mitad y retire las semillas de los centros. Con una cuchara, saca cualquier melón restante en el recipiente, dejando las cáscaras suaves.
2. Añada las fresas, trozos de pera y pepino cortado en cubitos en el melón.
3. Rocíe el Grand Marnier o el brandy sobre la

fruta, espolvorear con la menta y revuelva suavemente para mezclar bien. Cubra con papel plástico y dejar marinar en el refrigerador durante 20 minutos.

Ensalada de frutos rojos y maracuyá.

Rinde: 6 porciones
Tipo de preparación: Fácil

Ingredientes:

4 tazas de fresas maduras, cortadas por la mitad
1 taza de frambuesas rojas frescas
1 taza de moras frescas
1/2 taza de arándanos frescos
2 maracuyá
3 cucharadas de azúcar
1 cucharada de lima fresca o jugo de limón

Preparación:

1. En un tazón grande, combine las fresas, frambuesas, moras y arándanos.
3. Corte cada fruta de la pasión por la mitad. Exprima su jugo y colóquelo encima de las otras frutas.
4. Añadir el azúcar y el jugo de limón a las bayas. Revuelva suavemente. Espolvorear con las

semillas de maracuyá reservados. Servir la ensalada inmediatamente o cubierta y breve escalofrío.

Smoothie de sandía.

Rinde: 2 porciones
Tipo de preparación: Fácil

Ingredientes:

2 tazas de sandía sin semillas
1 taza de fresas
1 taza de yogur natural bajo en grasa
puñado de hielo

Preparación:

1. Simplemente colocar todos los ingredientes en una procesadora hasta que quede una mezcla suave y disfrutar!

ALMUERZOS
Y
CENAS NUTRITIVAS
Y
COLORIDAS

Tomates cuscús.

Rinde: 8 porciones
Tipo de preparación: Media

Ingredientes:

8 tomates grandes
1 taza de aceite de oliva
1/2 taza de almendras
1 berenjena pequeña, cortada en cubos
1 cucharadita de cilantro molido
1/2 cucharadita de comino molido
Una pizca de canela molida
1 taza de caldo de verduras bajo en sodio
1/2 taza de cuscús
2 cucharadas de menta fresca picada
1 cucharadita de pasta de Harissa
sal y pimienta

Preparación:

1. Cortar las tapas fuera de los tomates y saca el interior utilizando una cucharilla. Coloque los

tomates ahuecados y las tapas a un lado

2. Espolvoree un poco de sal sobre el interior de los tomates ahuecados. Colóquelos boca abajo en un plato cubierto con papel y dejar escurrir mientras que hace el relleno.

3. Calentar la mitad del aceite de oliva en una sartén antiadherente. Añadir las almendras y cocine a fuego lento hasta que estén doradas, aproximadamente 2-3 minutos. Sacar de la sartén con una espumadera y poner a un lado.

4. Añadir el resto del aceite a la cacerola. Agregue la berenjena y cocine, dándolas vuelta frecuentemente, hasta que estén doradas y suaves, aproximadamente 5 minutos. Agregue el cilantro, el comino y canela, y cocine por unos segundos más, revolviendo constantemente.

5. Vierta el caldo y lleve a ebullición rápida, a continuación, añadir el cuscús, revolviendo constantemente. Retirar del fuego, tapar y dejar reposar durante 5 minutos.
6. Añadir la pasta de Harissa a los jugos de tomate reservados y revuelva para mezclar y verter sobre el cuscús. Sazone ligeramente con pimienta y mezclar bien. Vierta la mezcla de cuscús en los tomates, reemplace las tapas y servir.

Ensalada de pollo y espinaca.

Rinde: 2 porciones
Tipo de preparación: Fácil

Ingredientes:

500 g de pechugas de pollo sin hueso y sin piel
1 1/2 tazas de caldo de pollo bajo en sodio o de verduras
1 limón pequeño
3 granos de pimienta negra
2 cucharadas de sésamo
1 lechuga
2 tazas de hojas de espinaca
2 naranjas
1/4 taza de almendras tostadas
pimienta a gusto

Preparación:

1. Coloque el pollo en una bandeja y vierta el caldo. Cortar un pedazo de cascara de limón y agregar esto a la sartén con los granos de pimienta.

2. Caliente la sartén a fuego medio y lleve el caldo a ebullición. Baje el fuego, tape y cocine a fuego lento. Cocine por 15 minutos o hasta que el pollo esté blanco.
3. Retirar las pechugas de pollo con una espumadera y dejar enfriar en un plato. Colar el caldo en una taza y descartar la cáscara de limón y pimienta en grano. Ponga el caldo a un lado. Cuando el pollo se haya enfriado, se corta en tiras gruesas.
4. Coloque la pasta de sésamo en un bol y bata en 4 cucharadas de caldo reservado para hacer una mezcla suave y cremosa.
5. Cortar la lechuga y espinacas en una ensaladera grande.
6. Pelar las naranjas y cortarlas. Servir todo junto.

Ensalada con melón.

Rinde: 2 porciones
Tipo de preparación: Fácil

Ingredientes:

1 sandía pequeña
2 grandes nectarinas y melocotones
6 tazas de ensalada mixta de verduras
1 taza de su queso favorito
2 cucharadas de semillas de calabaza o de girasol

Preparación:

1. En primer lugar, hacer el aderezo. Coloque aceite, jugo de limón, sal y pimienta en un recipiente con una tapa hermética. Tapar y agitar hasta que

estén bien mezclados.
2. Corte la sandía en trozos del tamaño de un bocado, desechando la corteza y todas las semillas. Mezcle en una ensaladera grande.
3. Añadir la fruta a la ensalada. Revuelva para mezclar.
4. Desmenuzar el queso sobre la ensalada. Añada las semillas sobre la parte superior y rociar con la mezcla de jugo de limón; servir.

Ensalada oriental.

Rinde: 4 porciones
Tipo de preparación: Media

Ingredientes:

4 pequeños panes de pita de trigo entero
1 1/2 cucharada de aceite de oliva
jugo de 1 limón
6 cebollines, en rodajas
5 tomates maduros, picados
1 pepino pequeño, cortado en cubitos
1 lata de atún en agua desmenuzado
2 cucharadas de perejil picado en trozos
1 cucharada de cilantro fresco
1 cucharada de menta fresca
sal y pimienta a gusto

Preparación:

1. Precaliente el asador del horno. Coloque los panes de pita en una charola para hornear y caliente debajo de la parrilla, durante unos

segundos, luego separarlos cuidadosamente por el centro. Regresar a la parrilla y tostar en cada lado o hasta que estén ligeramente doradas y crujientes, alrededor de 2 a 3 minutos. Romper la pita en trozos pequeños y reservar.

2. Mezcle el aceite de oliva y jugo de limón en un tazón grande, y sazone ligeramente con sal y pimienta. Agregue el cebollín, el tomate, el pepino y atún, y mezcle suavemente para cubrir con el aceite y el jugo de limón.

3. Añadir el perejil, cilantro, menta y trozos de pita desgarrados al tazón y revuelva para mezclar rápidamente. Servir inmediatamente.

Ensalada citrus de espinaca.

Rinde: 6 porciones
Tipo de preparación: Fácil

Ingredientes:

Ensalada:

2 grandes naranjas
1 pomelo grande
6 tazas de hojas tiernas de espinaca, lavadas
1 melón pequeño, pelado y cortado en trozos pequeños
4 cebollines, en rodajas muy finas

Aderezo:

3 cucharadas de vinagre balsámico
3 cucharadas de aceite de oliva
2 cucharadas de crema
2 cucharaditas de miel
1/4 cucharadita de sal
1/4 cucharadita de pimienta negra molida

Preparación:

1. En primer lugar, hacer el aderezo. Coloque el vinagre, el aceite, la crema, la miel, la sal y la pimienta en un frasco. Tapar y agitar hasta que estén bien mezclados.
2. Para hacer la ensalada, utilizar un rallador de cítricos o pelador para eliminar finos jirones de ralladura de una naranja. Ponga a un lado. Trabajar en un tazón mediano para coger los jugos, pelar las naranjas y pomelo usando un cuchillo de fruta.
3. Añadir 2 cucharadas de los jugos de pomel y naranja combinados y agitar de nuevo para mezclar. Pruebe y agregue más jugo cítrico, sal y pimienta, si lo desea.
4. Coloque las espinacas en un tazón grande. Añadir las naranjas y pomelo y jugos de la taza, el melón y la cebolla de verdeo. Revuelva para

distribuir uniformemente los ingredientes entre las hojas de espinaca. Agitar una vez más, luego se vierte sobre la ensalada y revuelve de nuevo. Servir la ensalada inmediatamente.

Salmón y espárragos.

Rinde: 4 porciones
Tipo de preparación: Fácil

Ingredientes:

4 filetes de salmón sin piel
2 puerros en rodajas finas
250 g de tallos de espárragos
1 taza de guisantes
4 cucharadas de vino blanco seco
1 taza de caldo de verduras bajo en sodio
Sal y pimienta

Preparación:

1. Organizar los puerros en una sola capa en el fondo de una olla grande cubierta con aerosol para cocinar. Coloque los trozos de salmón en la parte superior. Rodea el pescado con los espárragos y guisantes. Añadir el vino y el caldo, y sazone ligeramente con sal y pimienta.
2. Coloque la olla a fuego medio-alto y llevar el

caldo a ebullición, luego cubra con una tapa hermética y reduzca el fuego a bajo. Cocine el pescado y las verduras hasta que el salmón es de color rosa pálido y hasta que las verduras estén tiernas, unos 12 a 14 minutos. Espolvorear los cebollines sobre el salmón y servir.

Salmón asado en ciabatta.

Rinde: 4 porciones
Tipo de preparación: Fácil

Ingredientes:

jugo de 1 limón
3 cucharadas de albahaca fresca picada
4 filetes de salmón sin piel
2 1/2 cucharadas de yogur natural bajo en grasa
2 1/2 cucharadas de mayonesa ligera
1/2 cucharadita de ralladura de limón
4 ciabatta
sal y pimienta
ensalada de hojas mixtas

Preparación:

1. Mezcle el jugo de limón, 2 cucharadas de la albahaca, sal y pimienta a gusto en un plato poco profundo, no metálico. Añadir los filetes de salmón y los colocar en la mezcla para cubrir todo. Tapar y dejar marinar en el refrigerador

durante 30 minutos.
2. Mientras tanto, mezcle el yogur, la mayonesa, la ralladura de limón y 1 cucharada restante de albahaca en un tazón pequeño. Sazone ligeramente con sal y pimienta. Cubra y refrigere hasta que se necesite.
3. Precaliente el horno a 220 ° C. Retire los filetes de salmón de la marinada y colocar en una cacerola de la parrilla acanalada. Cepille el salmón con un poco de la marinada, luego a la parrilla hasta que el pescado esté cocido y la carne comienza a descamarse, alrededor de 4 a 5 minutos por cada lado, cepillar de nuevo con la marinada. Mientras que el pescado se cocina, colocar los panes ciabatta, envueltos en papel de aluminio, en el horno durante unos 5 minutos.
4. Dividir los panes ciabatta por la mitad y esparcir los lados cortados con la mayonesa de

albahaca. Colocar un filete de salmón cocinado en la mitad inferior de cada rollo y encima con un par de hojas de ensalada mixta. Ponga la mitad superior de cada rollo en su lugar y sirva de inmediato.

Pie de pescado y papas.

Rinde: 5 porciones
Tipo de preparación: Fácil

Ingredientes:

2 1/4 tazas de leche descremada
500 gr de su pescado favorito
1 hoja de laurel
1 puerro grande, rebanado
500 gr de papas blancas, peladas y cortadas
3 cucharadas de harina de maíz
2 tazas de berros, tallos gruesos removidos
1/2 taza en trozos grandes de queso cheddar rallado

Preparación:

1. Vierta la leche en una sartén. Añadir el pescado y el laurel. Llevar a fuego lento, tapar y cocinar hasta que el pescado esté cocido.
2. Saque el pescado con una espumadera y dejar enfriar un poco y luego retire la piel y rompa la

carne en grandes trozos. Ponga a un lado. Colar la leche, reservando 2 tazas, así como la hoja de laurel.

3. Coloque el puerro en la sartén y agregue la leche y la hoja de laurel reservados. Tape y cocine a fuego lento hasta que el puerro esté tierno, aproximadamente 10 minutos.

4. Mientras tanto, cocine las papas en una cacerola con agua hirviendo hasta que estén tiernas, unos 8 minutos. Escurrir suavemente. Precaliente el horno a 190 ° C.

5. Retire la hoja de laurel de los puerros y deseche. Mezclar la harina de maíz con las 3 cucharadas restantes de leche fría para hacer una pasta suave. Añadir a la mezcla de puerros y cocine a fuego lento, revolviendo, hasta que espese un poco.

6. Retire la sartén del fuego y revolver en el berro, permitiendo que se marchite. Sazone ligeramente

con pimienta. Añadir el pescado en trozos. Transfiera la mezcla a una tartera.

7. Coloque las rodajas de patata en la parte superior de la mezcla de pescado, solapando ligeramente. Espolvorear con el queso, y sazone con pimienta al gusto. Hornee de 25 a 30 minutos.

Panqueques de pollo.

Rinde: 4 porciones
Tipo de preparación: Media

Ingredientes:

1/2 taza de harina
1 huevo batido
1 1/4 tazas de leche descremada
1 cucharadita de aceite de canola
sal y pimienta

Relleno

2 cucharaditas de aceite de canola
2 pechugas de pollo sin hueso, cortado en tiras
1 diente de ajo, machacado
1 cucharadita finamente picada de jengibre
1 pimiento rojo
2 zanahorias, cortadas en tiras delgadas
2 tallos de apio, cortados en tiras delgadas
ralladura de 1 naranja
1 taza de repollo, rallado

1 cucharada de salsa de soja
1/2 cucharadita de aceite de sésamo

Preparación:

1. Para hacer los panqueques, tamizar la harina en un bol y añadir un poco de sal y pimienta al gusto. Haga un hueco en el centro. Mezclar el huevo con la leche y verter en el pozo. Incorporar gradualmente la harina en el huevo y la leche para formar una masa suave.
2. Calentar a fuego medio una sartén. Vierta un poco de la masa de manera uniforme en toda la superficie, y luego cocine por 2 minutos para formar un panqueque.
3. Cuando se han hecho todos los panqueques, cubra la pila de panqueques con papel de aluminio. Caliéntelos a baño María para mantenerlos calientes.
4. Calentar un wok o sartén grande. Añadir nueces

de la India y saltear a fuego medio durante unos minutos o hasta que estén doradas. Retirar a un plato y dejar de lado.
5. Añadir el aceite en el wok o sartén y a continuación, añadir el pollo, el ajo, el jengibre y el pimiento, si se utiliza. Cocinar durante 3 minutos.
6. Añadir el resto de los ingredientes y cocinar durante 2 minutos más, luego dividir entre los panqueques y servir.

Jamboré de pollo.

Rinde: 4 porciones
Tipo de preparación: Fácil

Ingredientes:

2 pechugas de pollo sin hueso, cortado en cubitos
1 cebolla pequeña, picada
150 gr de champignones
1 hoja de laurel
2 grandes ramitas de tomillo fresco
3 grandes ramitas de estragón fresco
cáscara de 1 limón pequeño

1/2 taza de jerez seco
1 1/4 tazas de agua hirviendo
1 taza de zanahorias
sal y pimienta
1 taza de brócoli
1 cucharada de harina
3 cucharadas de perejil fresco, picado

Ingredientes:

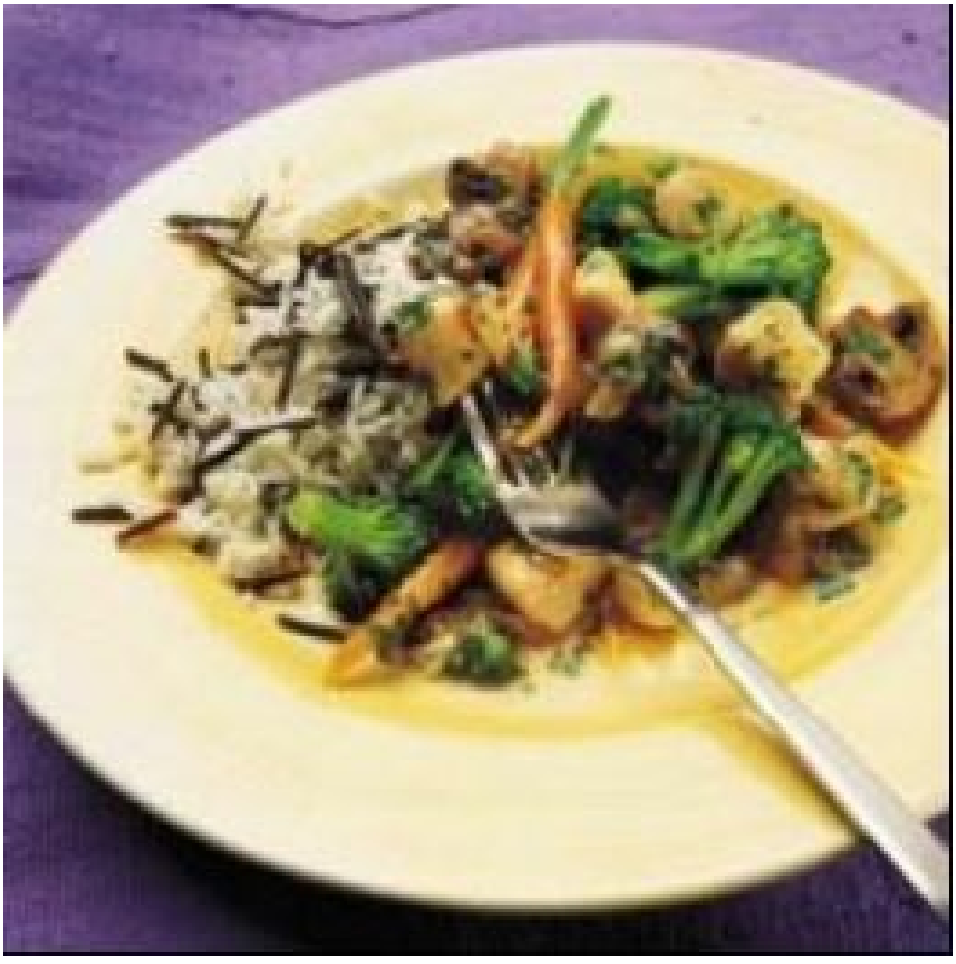

1. Caliente una sartén grande, a fuego medio-alto. Agregue el pollo y cocine por 3 minutos. Reduzca el fuego. Agregue la cebolla, hongos, laurel, tomillo, estragón (si se utiliza) y la ralladura de limón. Cocine hasta que la cebolla y los

champiñones están empezando a ablandarse, unos 4 minutos.
2. Añadir el jerez, agua, zanahorias, sal y pimienta, y revuelva bien. Llevar a ebullición, reduzca el fuego a bajo y tape la olla. Cocine a fuego lento durante 5 minutos.
3. Añadir el brócoli. Tape la olla y cocine hasta que las piezas de pollo estén tiernas y las verduras estén cocidas, unos 5 minutos. Retire y deseche la hoja de laurel, ramitas de tomillo y estragón (si se usa con hierbas frescas).
4. Mezclar la harina y 2 cucharadas de agua fría para formar una pasta suave. Revuelva la mezcla de harina en la sartén y cocine a fuego lento, revolviendo constantemente hasta que sea espesa y suave, aproximadamente 2 minutos. Espolvorear con perejil y servir.

Brochette de pollo.

Rinde: 10 porciones
Tipo de preparación: Fácil

Ingredientes:

3 cucharadas de salsa de soja
3 cucharadas de jerez seco
1 cucharada aceite de sésamo
1 diente de ajo, machacado
1 cucharada de jengibre fresco, finamente picado
2 cucharaditas de miel
2 pechugas de pollo sin hueso, cortadas cubos
1 pimiento verde grande, cortado en cubos pequeños
4 cebollas

Preparación:

1. Colocar la salsa de soja, sake, aceite de sésamo, el ajo, el jengibre y la miel en un plato hondo y revuelva para mezclar. Añada los trozos de pollo. Cubra y deje marinar en el refrigerador

durante por lo menos 1 hora.

2. Justo antes de cocinar, poner pinchos de madera en agua tibia y dejar en remojo durante 10 minutos. Precaliente una parrilla o asador del horno a medio.

3. Pase unas 2 piezas de pollo en cada brocheta, alternando con un trozo de pimiento y una de cebolla de verdeo. Coloque las brochetas en la parrilla o el asador parrilla y cocinar hasta que estén tiernos. Servir caliente.

Sandwich de chorizo y vegetales.

Rinde: 10 porciones
Tipo de preparación: Fácil

Ingredientes:

1 pan francés
1 pimiento rojo, reducido a la mitad y sin semillas
1 pimiento amarillo, reducido a la mitad y sin semillas
60 g de chorizo en rodajas finas
1 taza de tomates cherry
2 cucharadas de condimento de tomate o salsa picante
1/2 taza de albahaca fresca
1 cucharada de aceite de oliva
1 diente de ajo, machacado
pimienta negra

Preparación:

1. Precaliente el horno a 200 ° C. Envuelva el pan en papel de aluminio y hornear durante 8 a 10

minutos. Retirar del horno y poner a calentar una parrilla.

2. Cuando la parrilla esté caliente, coloque en una bandeja para hornear los pimientos y asar alrededor de 8 a 10 minutos. Transfiera los pimientos a una bolsa de plástico con cierre, selle, y dejar de lado hasta que enfríe lo suficiente como para manejar.

3. Mientras que los pimientos se están enfriando, saltear las rodajas de chorizo en una sartén pequeña hasta que se seque y las rodajas de chorizo empiezan a estar crujientes, alrededor de 3

a 4 minutos. Escurrir sobre papel absorbente.
4. Coloque el chorizo en un bol y añadir el tomate, condimento o salsa picante, y la albahaca. Retire los pimientos enfriados de la bolsa y pele su piel. Sazone ligeramente con pimienta y mezclar bien. Ponga a un lado mientras prepara las tostadas.
5. Cortar el pan francés horneado. Mezclar el aceite de oliva con el ajo y cepillar esta mezcla sobre los lados cortados de las piezas de pan. Colóquelos hacia arriba en la parrilla y hasta que esté dorado y crujiente, de 2 a 3 minutos. Remate el pan tostado con la mezcla de pimienta y chorizo y servir inmediatamente.

Ensalada de pollo al limón.

Rinde: 4 porciones
Tipo de preparación: Fácil

Ingredientes:

aceite en aerosol

4 pechugas de pollo deshuesadas, en tiritas
1 cebolla, cortada en rodajas finas
1 pimiento verde, sin semillas y cortado en tiras finas
1 diente de ajo, picado
1 cucharada de jengibre finamente picado
2 zanahorias en rodajas finas
1 1/2 tazas de caldo de pollo bajo en sodio
3 cucharadas de jerez seco
2 cucharadas de harina
1 cucharadita de azúcar
3 cucharadas de salsa de soja light
1 cucharadita de aceite de sésamo
jugo de 2 limones

1 1/2 tazas de frijoles verdes
1 taza de brotes de soja

Preparación:

1. Calentar una olla grande cubierta con aerosol para cocinar sobre fuego medio-alto. Agregue el pollo y cocine hasta que la carne se acaba convirtiendo blanca, aproximadamente 1 minuto. Añadir la cebolla, el pimiento, el ajo y el jengibre y cocine a fuego medio, revolviendo con frecuencia, hasta que la cebolla se ablande pero no dore, alrededor de 5 a 6 minutos.
2. Añadir las zanahorias. Vierta el caldo y el jerez, tape y cocine a fuego lento durante 10 minutos, revolviendo ocasionalmente.
3. Mientras tanto, mezclar la harina y el azúcar con

la salsa de soja en un tazón pequeño para hacer una pasta suave. Añadir el aceite de sésamo y la ralladura de limón y el jugo, revolviendo bien con un batidor. Añadir la mezcla de harina al caldo en la olla y llevar a ebullición, revolviendo constantemente. Añadir los frijoles verdes, tape la olla y cocine a fuego lento durante 2 minutos. Añadir los brotes de soja y cocine a fuego lento durante 2 minutos. Sirva de inmediato.

Bife a la bolognesa.

Rinde: 4 porciones
Tipo de preparación: Fácil

Ingredientes:

375 g de carne molida extra magra
1 cebolla picada
2 dientes de ajo, machacados
500 g de papas, lavadas y finamente picadas
2 latas de tomates
3/4 taza de caldo de pollo bajo en sodio
cáscara y el jugo de 1 limón
1/2 cucharadita de azúcar morena
pimienta
1 hinojo, en rodajas finas
1 taza de frijoles verdes

Para adornar:

hojas de hinojo picado
perejil picado

Preparación:

1. Coloque la carne molida, la cebolla y el ajo en una sartén grande y cocine a fuego medio, revolviendo con frecuencia hasta que la carne se dore uniformemente, unos 5 minutos.

2. Agregue las papas, los tomates con su jugo, el caldo, la mitad de la ralladura de limón, el azúcar y la pimienta. Llevar a ebullición, reduzca el fuego a bajo y cocine a fuego lento la mezcla durante 10 minutos, revolviendo una vez o dos veces para asegurarse de que las papas se cocinan de manera uniforme.

3. Agregue el hinojo, frijoles y jugo de limón. Tape la olla y cocine a fuego lento hasta que de nuevo las papas unos 5 minutos.

4. Vierta la mezcla en platos individuales. Adorne

con la ralladura de limón restante, las hojas de hinojo picado y perejil. Servir inmediatamente.

Tostadas de hongos y tomillo.

Rinde: 8 porciones
Tipo de preparación: Fácil

Ingredientes:

1/2 taza de ricota
2 tallos de apio, finamente picado
3 cucharadas de perejil finamente picado
pizca de pimienta
500 gr de hongos
1 diente de ajo, machacado
2 cucharadas de tomillo fresco picado
2 cucharadas de crema baja en calorías
1 cucharadita de jugo de limón
sal y pimienta
8 rodajas de pan integral

Preparación:

1. Colocar la ricota, el apio, el perejil y la pimienta en un tazón y mezclar bien. Refrigere hasta que se necesite. Precaliente el asador del

horno a fuego alto.
2. Colocar en una sartén grande los hongos y añadir el ajo, el tomillo, la crema, y 1 cucharadita de agua. Tapar y cocer suavemente hasta que los hongos estén suaves y se han secado, alrededor de 3 a 4 minutos. Agregue el jugo de limón y sazone ligeramente con sal y pimienta.
3. Mientras que los hongos se cocinan, tostar las rebanadas de pan en ambos lados debajo de la parrilla. Untar un lado de cada rebanada de pan tostado con un poco de la mezcla de ricota. Organizar las tostadas en platos individuales. Vierta la mezcla de champiñones caliente sobre las tostadas y servir inmediatamente.

Peras asadas con queso pecorino.

Rinde: 4 porciones
Tipo de preparación: Fácil

Ingredientes:

6 tazas de rúcula
1 manojo de berros
1 taza de uvas verdes sin semilla
90 g de queso pecorino
2 peras grandes

Preparación:

1. En una ensaladera grande, mezcle la rúcula, berros y uvas verdes. Usando un pelador de verduras cortar el queso en rodajas muy finas y colocar en la ensaladera. Ponga a un lado el resto de las rodajas para la fusión de las peras.
2. Precaliente el asador del horno a fuego alto y prepare una bandeja para hornear con papel de aluminio. Pelar las peras, cortarlas por la mitad y sacar las semillas.

3. Organizar las mitades de pera, corte los lados hacia abajo, en la bandeja para hornear. Ase las peras con el queso arriba, hasta que el queso comience a hervir y se vuelve de color oro.

4. Colocar la ensalada en los platos y en el medio colocar las peras asadas.

Tortilla de papas y zucchini.

Rinde: 8 porciones
Tipo de preparación: Fácil

Ingredientes:

750 g de papas peladas y cortadas en cubos
2 cucharadas de aceite de oliva
1 cebolla roja, finamente picada
1 calabacín, cortado en cubitos
2 rebanadas de tocino de pavo picado
6 huevos
2 cucharadas de perejil picado
pimienta

Preparación:

1. Coloca los cubos de papa en una cacerola y añada agua hasta cubrirlos. Llevar a ebullición, baje el fuego un poco y cocine por 3 minutos. Escurrir bien.
2. Calentar el aceite en una sartén. Añadir las papas, la cebolla, el calabacín y el tocino, cocine

a fuego moderado hasta que las papas estén tiernas y ligeramente doradas, unos 10 minutos, dando vuelta y agitando de vez en cuando.

3. Precaliente el asador del horno a fuego alto. En un bol, batir los huevos con 1 cucharada de agua fría. Añadir el perejil y la pimienta a gusto. Vierta la mezcla de huevo sobre las verduras en la sartén y cocine hasta que el huevo se ha fijado en la base, alrededor de 3 a 4 minutos.

4. Cuando hay sólo un poco de huevo crudo en la parte superior, coloque la bandeja en la parrilla caliente y cocine por 2 minutos para preparar la parte superior. Deslice la tortilla en un plato o

tabla y dejar enfriar por 2 a 3 minutos. Cortar en pequeños trozos y servir caliente o dejar enfriar completamente antes de cortar y servir.

Sándwiches de hummus y aguacate.

Rinde: 4 porciones
Tipo de preparación: Fácil

Ingredientes:

1/3 taza de hummus
4 panes de trigo integral
1/4 cucharadita de pimienta negra
1/2 aguacate pelado y cortada en cubos
1 taza de hojas de rúcula
1/2 taza de queso gruyere

Preparación:

1. Cubra ligeramente una sartén antiadherente con aceite en aerosol. Calentar a fuego medio.
2. Untar el hummus en lados cortados del pan de trigo para sándwiches. Espolvorear con pimienta negra. Divida las rebanadas de aguacate. Para cada sándwich, las mejores rebanadas de aguacate con 1/4 taza de las hojas de rúcula y 2 cucharadas de queso rallado. Luego prepare los sándwiches.

3. Coloque los sándwiches en la plancha, a la parrilla o sartén, añadir en lotes si es necesario. Cocine 2-3 minutos o hasta que el pan esté tostado.

Ensalada de pavo, remolacha y espinaca.

Rinde: 1 porción
Tipo de preparación: Fácil

Ingredientes:

2 tazas de espinaca fresca
1/2 taza de remolacha
30 gr de pavo cortado en tiritas
1/4 taza de arándanos
1/4 taza de cebolla roja
2 cucharadas de queso de cabra desmenuzado
1 cucharada de jugo de naranja
1 cucharada de vinagre balsámico
2 cucharaditas de aceite de oliva

Preparación:

1. Coloque las espinacas en una ensaladera o en un plato. Cubrir con la remolacha, pavo, arándanos, cebolla roja y queso.
2. Para el aderezo: En un pequeño recipiente hermético, combine el jugo de naranja, el vinagre y

el aceite. Tapar y agitar bien. Rocíe el aderezo sobre la ensalada.

Wraps de lechuga y pollo.

Rinde: 4 porciones
Tipo de preparación: Fácil

Ingredientes:

2 tazas de pechuga de pollo picada
2 tazas de col con zanahoria
1/2 taza de zanahoria finamente picada
1/4 taza de cebolla verde picada
2 cucharadas cacahuetes picados sin sal
1 cucharadita de jengibre fresco rallado
1/3 taza de piña picada en lata
3 lechugas de hoja verde

Preparación:

1. En un tazón grande mezcle el pollo con la mezcla de ensalada de col, zanahoria, cebolla de verdeo, el maní y jengibre. Añadir el aderezo para ensaladas y piña a la mezcla de pollo; revuelva hasta que esté bien mezclado.
2. Vierta aproximadamente 1/4 taza de la mezcla

de pollo en cada hoja de lechuga. Doble en lados opuestos de cada hoja de lechuga; enrollar y usar un sujetador para mantenerlos en forma.